

Licenciada  
Rosa María Chan  
Viceministra del Patrimonio Cultural y Natural  
Su Despacho

Estimada Licenciada Chan:

De la manera más atenta me dirijo a usted con el propósito presentarle mi informe de actividades mensuales conforme a lo estipulado en el **Contrato Administrativo por Servicios Profesionales Número 268-2014**, aprobado mediante el acuerdo ministerial **Número 29-2014** correspondiente al mes de Octubre del presente año y para el cobro de mis honorarios estoy presentando la Factura Serie "A" y correlativo 00026.

#### Actividades

1. Se efectuaron trabajos de limpieza y conservación preventiva en 17 estelas, 9 altares, la maqueta y tres réplicas de estelas del sitio arqueológico Yaxha, para lo que se llevó a cabo una limpieza mecánica con lo que se protege del crecimiento de microflora y polvo. Esta actividad se llevó a cabo en dos ocasiones: al inicio y al final del plan de trabajo del personal del Grupo de Conservación.

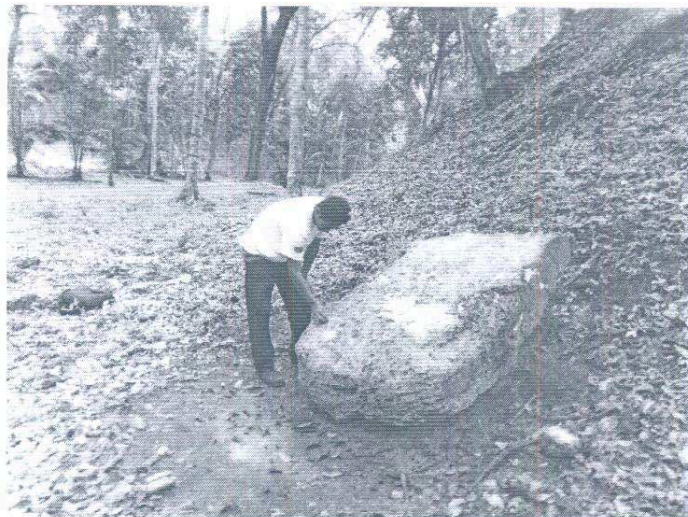

*Foto 1. Limpieza de estela lisa en la Plaza D*

2. En la Acrópolis Este fueron atendidos los edificios 216 y 218 con actividades de conservación consistentes en limpieza de maleza, barrido y conservación de estuco, así como trabajos de monitoreo sobre los mismos a efecto de detectar cualquier problema que pudiera surgir y debiera atenderse a la brevedad. En total se abarcaron 6010 m<sup>2</sup> de superficie de los edificios así como 12 m<sup>2</sup> de la superficie estucada.

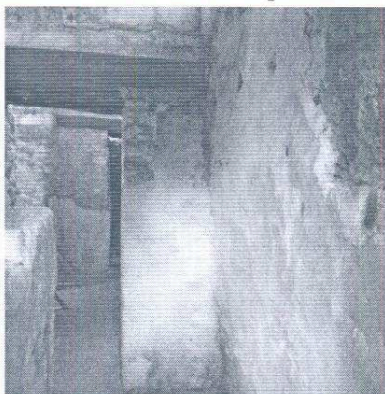

*Foto 2. Cámara del Edificio 218 en su lado oeste luego de los trabajos de limpieza*

3. En la Acrópolis Norte se llevaron a cabo trabajos de limpieza de maleza en los edificios 134, 142 y 144 así como en el basamento Oeste, lo que comprendió la remoción de los brotes que surgen en las uniones de los muros, abarcando 7068 m<sup>2</sup>. Dentro del mismo conjunto se ubica el Mascarón, cuya cubierta fue objeto de trabajos de reparación a fin de proteger dicho elemento de la lluvia ya presente en el área, abarcando 99 m<sup>2</sup>.



*Foto 3. Edificio 144 durante los trabajos de limpieza de maleza*

4. El Edificio 375 de la Acrópolis Sur, dados sus elementos compositivos sufre diversas presiones. Durante el presente plan de trabajo se efectuaron trabajos de limpieza de



maleza y barrido, removiendo el material orgánico que surge constantemente. Se abarcaron 2480 m<sup>2</sup>.

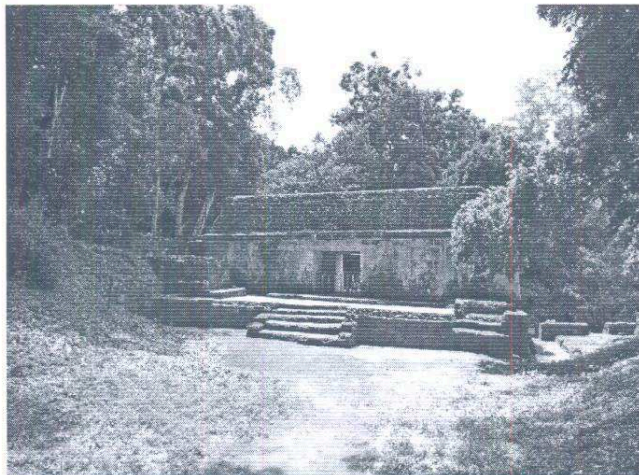

*Foto 4. Edificio 375 de la Acrópolis Sur luego de los trabajos de limpieza*

5. En los edificios 4 y 6 del Grupo Maler se llevaron a cabo trabajos de limpieza de maleza y basura orgánica, efectuando la remoción a fin de prevenir el crecimiento y acumulación que podría incidir en su deterioro. En total se abarcaron 4076m<sup>2</sup>.

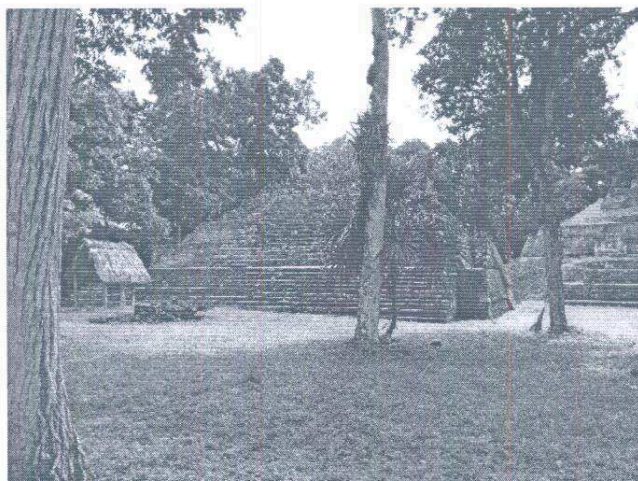

*Foto 5. Edificio 4, Grupo Maler*

6. En el Juego de Pelota I se llevaron a cabo tres actividades: en el Edificio 396 se selló una fisura localizada en su sección superior abarcando 0.9 m<sup>2</sup>, para lo cual se aplicó

una mezcla a base de cal y agua. Asimismo en uno de sus pisos se había producido pérdida parcial de piso de sacrificio, lo que afectaba el grado de declive necesario para permitir la evacuación de agua. En tanto, en el Edificio 395 se realizaron trabajos de limpieza de maleza, abarcando 2400 m<sup>2</sup>.



*Foto 6. Trabajos de sellado de fisura y reposición de piso de sacrificio efectuados en el Juego de Pelota 1*

7. En el Edificio 260 de la Plaza A se llevaron a cabo trabajos de limpieza de maleza tanto en su sección superior como en muros y el espacio circundante de la plaza, abarcando 1000 m<sup>2</sup>.



*Foto 7. Edificio 260 de la Plaza A*

8. En el Edificio 90 de la Plaza B se realizaron trabajos de limpieza de maleza, la que ha estado presentando un regular crecimiento, llegando a abarcar 1500 m<sup>2</sup>.





*Foto 8. Edificio 90 de la Plaza B*

9. Se ha continuado con el análisis de los materiales culturales recuperados durante los sondeos arqueológicos relacionados con el proceso de intervención del Edificio 137 de la Acrópolis Norte. La identificación tipológica ha arrojado evidencias de la ocupación en dicho conjunto al menos desde finales del período Preclásico Medio.

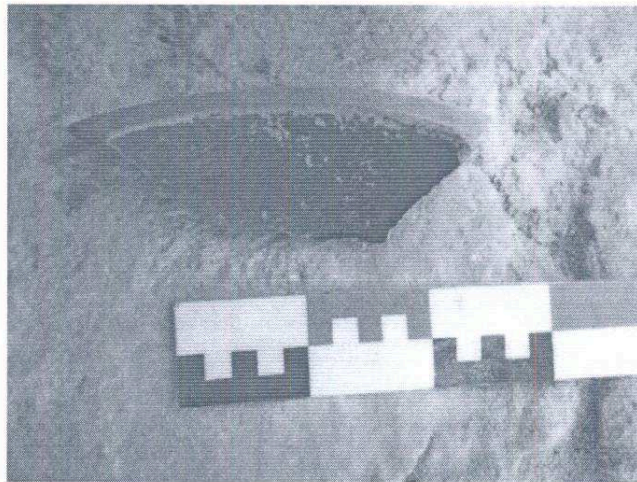

*Foto 9. Fragmento de cerámica de color diferenciado del período Preclásico Tardío durante el proceso de análisis*

10. Se continuó con los sondeos arqueológicos al este del basamento de la Acrópolis Norte. Se ha observado la presencia de una serie de muros que al parecer forman

10. Se continuó con los sondeos arqueológicos al este del basamento de la Acrópolis Norte. Se ha observado la presencia de una serie de muros que al parecer forman parte de un sistema de encajuelado que pudo haber funcionado como un sistema de soporte del basamento a la vez que una forma para nivelar el terreno circundante.



*Foto 10. Rasgo arqueológico parcialmente descubierto y que parece formar parte del sistema de sustentación del basamento de la Acrópolis Norte en su lado este*

Jorge Mario Ortiz de León

Vo. Bo. Nelson Carabeo  
Coordinador Administrativo  
Parque Nacional Yaxha-Nakum-Naranjo

